Juin 2023 • N°7

mag Pays de Lumbres

PAYS DE LUMBRES
COMMUNAUTÉ DE COMMUNES

L'INFORMATION DE LA COMMUNAUTÉ DE COMMUNES

STATION DE SPORT GRANDEUR NATURE

Terre de randos… mais pas que !

pages 10/13

Dossier

Vivez le sport à ciel ouvert !

Quelles activités pratiquées en Pays de Lumbres ?
Quelles animations cet été ?
On vous dit tout !

page 6

Mobilité

De nouvelles liaisons douces à emprunter sans plus attendre

page 16

Venez vous rafraîchir au centre aquatique L'Aa Piscine

Sommaire

page 3 En images

pages 4/5 Actualités

page 6 Mobilité

page 7 Numérique

page 8 Budget

page 9 Développement économique

page 14 Social

pages 15 Espace Enfance et Famille

pages 16 Centre aquatique

page 17 Culture

page 18 Prévention

page 19 Ça s'est passé… en Pays de Lumbres

Dossier

Sports de nature

pages 10/13

Communauté de Communes du Pays de Lumbres

@pays de lumbres

Grandeur Nature en Pays de Lumbres

Éditos

L'été sera sport et nature en Pays de Lumbres. Ce numéro de votre Mag Pays de Lumbres vous ouvre les portes de notre Station de Sport « Grandeur Nature ». Si vous la connaissez déjà, elle pourra encore vous surprendre : par la beauté de ses paysages vallonnés, par l'offre variée de ses circuits, par la diversité des disciplines que l'on peut y pratiquer : VTT, trail, marche nordique, randonnée, parcours équestres. Composées de sites de pratiques et de découvertes avec 900 kms de sentiers balisés pour ces diverses activités sportives, notre station de sport de nature permet de lier sport, tourisme, santé et bien-être. Elle est la première station de sport de nature au Nord de Paris ! Nous avons en effet misé dès 2015 sur le développement des sports de nature à l'échelle de tout un territoire. Elle est organisée comme pour les stations de montagne, autour de parcours de niveaux variables verts, bleus, rouges ou noirs. C'est au travers de cette volonté affirmée que la Communauté de Communes contribue aujourd'hui au développement du territoire et à son rayonnement. Elle a su séduire les pratiquants locaux et attirer les extérieurs qui viennent parfois de loin pour pratiquer leur sport favori en semaine et le week-end. Nous devons désormais entretenir ces équipements, veiller à ce que ses balisages restent à jour, animer et faire connaître... Les agents CCPL y veillent tout au long de l'année et accompagnent les pratiquants, novices ou experts, à travers une proposition d'activités sportives et d'animations adaptées à tous les âges et tous les niveaux. Nous profitons des beaux jours et de ce numéro du Mag pour vous faire découvrir ou redécouvrir notre station de sport « Grandeur Nature » à travers le dossier central.
N'hésitez pas à tester à votre rythme nos parcours balisés ou à contacter les services de la Communauté de Communes pour avoir plus de renseignement afin de vous permettre de découvrir cet équipement unique en son genre, vous allez être fiers de vous et de votre territoire !

Christian Leroy
Président de la Communauté de Communes du Pays de Lumbres
Maire d'Escœuilles

A l'heure où vous recevez votre magazine intercommunal, l'été est arrivé, avec son lot de ritournelles : les examens à fêter, les sorties à programmer pour profiter des beaux jours, les projets à imaginer pour les vacances… Ça tombe bien, la Communauté de Communes du Pays de Lumbres vous accompagne !
Des projets de formation ou d'études pour vous ou vos enfants ? Le Campus Numérique répond à vos besoins. Des idées de sorties à deux pas de chez vous tout en vous dépaysant ? Inscrivez-vous aux animations sportives et culturelles élaborées par la CCPL et ses équipements comme le centre aquatique. Et si parmi votre programme de l'été, vous en profitiez pour vous poser un peu et nous transmettre vos idées de projets, seuls ou entre amis, pour le développement du territoire ? C'est la vocation de notre premier Budget Participatif destiné aux jeunes ! Votre avis compte et la collectivité a relancé ces derniers mois la concertation citoyenne pour vous écouter et faire avancer le territoire avec vous.
Autant de sujets à lire et retrouver parmi ces pages d'infos, d'actus, de témoignages et de nouveautés de la CCPL. Cet été, tout se passe en Pays de Lumbres !

Julien Delannoy
Vice-Président en charge de la Communication
Maire de Wavrans-sur-l'Aa

mag Pays de Lumbres

N°7 – Juin 2023 – MAG PAYS DE LUMBRES, le magazine de la Communauté de Communes du Pays de Lumbres
Maison de Services Espace France Services – 1, Chemin du Pressart – 62380 Lumbres
03 21 12 94 94 – www.cc-paysdelumbres.fr – accueil@ccplumbres.fr
Responsables de publication : Christian Leroy – Julien Delannoy
Réalisation : Service communication de la CCPL – Céline Carbonnet
Assistance technique : Marie Senécat
Dépôt légal à parution
Impression : Nord Imprim – Tirage : 11 200 exemplaires – Papier et encre recyclés

PAYS DE LUMBRES COMMUNAUTÉ DE COMMUNES
www.cc-paysdelumbres.fr

Commerce et Artisanat

Premier Printemps, premier succès !

La CCPL s'est associée en avril dernier à la CAPSO pour le 1er «Printemps du commerce et de l'artisanat» de l'Office Intercommunal du Commerce et de l'Artisanat. Une opération commerciale d'envergure destinée aux commerces «avec vitrine». Un bulletin de participation contre 30€ d'achat chez un commerçant-artisan participant volontaire du territoire : c'était le principe du jeu, de nombreux lots à la clé : voiture électrique, vélos électriques, trottinettes électriques, chèques Happy Kdo, sorties... Près de 600 commerçants-artisans ont participé, dans 62 communes du territoire. 82 gagnants ont été tirés au sort, dont 69 habitants du Pays de Lumbres et de Saint-Omer, 11 des Hauts de France et 2 de Loiret et des Ardennes.

Enfance et Famille

Quand les parents crèvent l'écran…

La CCPL organisait pour la première fois le 28 mars dernier une soirée sur les écrans et nos enfants à Esquerdes, avec l'intervention de l'association « 3-6-9-12 ! Apprivoiser les écrans et grandir ». Une quarantaine de participants étaient au rendez-vous pour échanger avec l'intervenante, Thérèse Auzou-Caillemet. Une première soirée sur cette thématique organisée par l'Espace Enfance et Famille qui a à cœur d'informer les parents dans le cadre de ses missions d'actions parentalité.

Trail Evasion en Pays de Lumbres

Trail pluvieux, trail heureux

Le Trail Evasion en Pays de Lumbres 2023 aura été marqué par une météo pluvieuse, qui n'a pas fait fuir les coureurs pour autant ! Avec toujours le même objectif et la même cause : Courir AVEC et POUR des Enfants Extraordinaires, il a permis de collecter 21.624€. Depuis 13 ans, les bénéfices sont reversés à des associations venant en aide aux jeunes en situation d'handicap. Cette édition 2023 soutient le projet Les Délices de Léa pour l'autonomie en proposant en milieu rural des logements inclusifs accessibles aux personnes en situation de handicap et aux séniors, et des emplois adaptés en restauration.

Cérémonie des vœux de la CCPL

En mode participatifs

2023 marque le retour de la cérémonie des vœux de la Communauté de Communes du Pays de Lumbres présidée par Christian Leroy entouré du Bureau des Vice-Présidentes et Vice-Présidents. Après deux années impactées par le COVID, il était temps de renouer avec la tradition, tout en innovant… en mode vœux participatifs, à l'image du fonctionnement de la CCPL, avec l'intervention d'habitants du territoire venus témoigner de leur quotidien en Pays de Lumbres. Des habitants ont également été interrogés, à travers un micro-trottoir à visionner sur notre chaîne YouTube Grandeur Nature en Pays de Lumbres.

Saison culturelle

La Saint-Patrick a fait son grand retour !

Le premier apéro-live de la saison culturelle de la CCPL a fait écho au retour de la Saint-Patrick, rendez-vous emblématique en Pays de Lumbres ! Impactée les saisons précédentes par le COVID, cette édition 2023 a permis de retrouver le sens de la fête avec Les Kerguelec de Gaodham, duo de marins chanteurs à la guitare qui ont enjoué la Trousse Bière de Zudausques avec leurs chansons à rire, à boire et à danser le 18 mars dernier. Prochain apéro-live de la saison pour la fête de la musique, vendredi 30 juin 2023 à L'Auberge de Chantauvent à Ledinghem. Sur réservation : 03 21 93 45 46.

Budget Participatif jeunes

C’est le moment de se lancer !

La Communauté de Communes du Pays de Lumbres a lancé son premier Budget Participatif destiné aux 15 - 25 ans du territoire. L’appel à idées débuté le 3 avril dernier se terminera le 3 juillet 2023. Pour l’heure, déjà 5 projets ont été déposés. Il est encore temps ! Comment ça marche ? On vous dit tout !

Le budget participatif de la CCPL permet à des jeunes (15-25 ans) habitant le Pays de Lumbres de proposer individuellement ou en groupe des projets d’intérêts généraux répondant aux objectifs de la transition écologique fixés par le Plan Climat (préservation de la biodiversité, réduction des déchets, mobilité durable...) ou s’inscrivant dans la stratégie Sports de Nature portée par la Communauté de Communes.

Il ne s’agit pas d’une boîte à idées mais d’une démarche de co-construction de projets entre citoyens, communauté de communes et mairies. Les projets éligibles seront mis au vote des habitants et pourront ainsi se voir financer par la CCPL. Le budget prévu pour le financement de ces projets est de 20 000 €HT/an.

Une démarche, 5 phases !

PHASE 01

L’appel à idées du 03 avril au 03 juillet 2023 : c’est le moment où vous nous faites part de vos idées via le formulaire en ligne qui se trouve sur notre site internet www.ccplumbres.fr
Les formulaires papier peuvent être déposés à la Maison des Services à Lumbres, dans l’une des 36 mairies de la CCPL, dans l’une des 12 médiathèques du réseau PLUME, à l’Aa Piscine ou à La Boutique Singulière à Lumbres.

PHASE 02

L’étude de recevabilité et de faisabilité des projets aux regards de critères du règlement, consultable sur notre site internet www.ccplumbres.fr
Cette étude se fait en concertation avec les services de la CCPL ainsi que les communes concernées.

PHASE 03

La phase de mise au vote : après vérification de l’éligibilité des projets, ceux-ci seront soumis au vote des citoyens de plus de 15 ans domiciliés sur le territoire intercommunal. Les projets qui remporteront le plus de votes (et en fonction de la consommation de l’enveloppe) seront retenus.

PHASE 04

La réalisation : les projets lauréats seront dévoilés. La CCPL prendra en charge la réalisation des devis nécessaires pour la mise en place des projets. A noter que les porteurs de projets s’engagent à s’impliquer tout au long de la démarche, de la phase d’analyse de la recevabilité, à la réalisation et au portage du projet.

PHASE 05

L’évaluation : les porteurs de projets ainsi que la CCPL feront les bilans des réalisations du budget participatif afin d’adapter aux besoins le déroulement du budget participatif pour les années suivantes.

PLUS D’INFOS ?
Retrouver le règlement intérieur sur notre site internet www.ccplumbres.fr

Réduction et optimisation des déchets

Papier – carton : l'apport volontaire décolle grâce à vous ! Bravo !

Depuis le 1er janvier 2023, la Communauté de Communes du Pays de Lumbres est passée aux extensions de consignes de tri (ECT). Les habitudes de tri des déchets ont évolué : papier/carton en apport volontaire et nouvelles consignes de Tri pour les plastiques. Quel est le premier bilan de ces changements ? Et au fait, savez-vous où partent ces déchets ? On vous éclaire.

120 Points d'Apport Volontaire Carton/Papier ont été répartis sur les 36 communes aux côtés des bornes pour le verre ou le textile à raison d'une borne (dans un pôle Tri) pour 200 habitants. Vous en trouvez forcément près de chez vous, dans votre commune, sur votre hameau, sur la route du travail, des courses ou de vos activités du quotidien… **20 bornes supplémentaires devraient arriver d'ici la fin de l'année afin d'optimiser encore le service**.

Depuis la mise en place de ces nouvelles consignes, les efforts de chacun ont été considérables. Ainsi, la société de collecte (Mineris) qui œuvre pour la CCPL a collecté dans ces bornes d'apport volontaire **un peu plus de 195 tonnes de papier et carton entre janvier et avril 2023, contre 70 tonnes** un an auparavant sur la même période, une augmentation fulgurante en moins d'un an ! Après 5 mois de mise en œuvre nous approchons déjà les 70% du gisement de carton/papier escompté en apport volontaire. **Grand merci à tous les habitants du Pays de Lumbres !**

Ce carton papier qui est collecté dans les bornes du territoire est depuis janvier 2023 **envoyé exclusivement à la SICAL**, entreprise locale qui produit des papiers ondulés et travaille aussi à la conception, production et transformation d'emballages en carton ondulé. Ça c'est du circuit court ! Le papier/carton étant recyclable à 100% et à l'infini, c'est ce que l'on appelle l'économie circulaire. La CCPL et la SICAL sont partenaires sur le sujet. L'entreprise a aménagé ses hangars et adapté sa façon de travailler afin de réceptionner la matière issue des bornes de la CCPL qui est ensuite contrôlée avant d'être compactée sur place en balles et injectée dans son processus industriel pour la recycler/réutiliser. Rien ne se perd, tout se transforme !

Pratique

- **Les Points d'apports volontaires papier - carton, verre et vêtements** sont répertoriés sur le site de la CCPL www.ccplumbres.fr rubrique Déchets dans Vivre et Habiter
- **Les jours de collecte des points d'apport volontaire papier - carton :** lundis – mercredis - vendredis (sauf jours fériés)
- **Si vous constatez des PAV à collecter plus rapidement**, n'hésitez pas à contacter la Communauté de Communes du Pays de Lumbres - Service de Prévention des déchets au 03 21 12 94 92

Nouvelles liaisons douces

Se déplacer autrement, c'est possible en Pays de Lumbres !

Le chantier des liaisons douces engagé en 2020 par la Communauté de Communes du Pays de Lumbres se poursuit. Après la première voie verte entre Remilly-Wirquin et Lumbres qui passe par Elnes et Wavrans-sur-l'Aa et inaugurée en septembre 2021, trois autres sont tout juste opérationnelles !

1/ LA LIAISON DOUCE ACQUIN-WESTBÉCOURT - LUMBRES, 5 KM, démarre à la mairie d'Acquin-Westbécourt, rejoint le haut du coteau et traverse le golf par la voie communale puis rejoint Lumbres par une voie verte jusqu'au rond-point de la déchetterie et les liaisons existantes autour du centre aquatique jusqu'au centre-bourg.

2/ LA LIAISON DOUCE ESQUERDES-LUMBRES, 6,5 KM, démarre à la Maison du Papier d'Esquerdes, traverse la passerelle sur l'Aa pour aller vers le centre d'Esquerdes via des voies partagées et peu fréquentées, puis rejoint Fersinghem en voie verte le long de la ligne de chemin de fer. Arrivée ensuite sur Setques, la place en voie partagée, puis rejoint le chemin du marais jusque Liauwette en voie verte et l'entrée de Lumbres sur la Départementale en voie partagée.

3/ LA LIAISON DOUCE VAUDRINGHEM - NIELLES-LÈS-BLÉQUIN - AFFRINGUES - LUMBRES, 10 KM. Depuis le centre de Vaudringhem, il faut emprunter la rue de l'Église, la route de Nielles, la route de Vaudringhem aménagées en chaucidou, puis à Nielles, la place, la rue du Geai, la rue Bernard-Chochoy, en piste cyclable bidirectionnelle puis chaucidou à la sortie de la commune à gauche vers la rue de Larre en suivant le Bléquin. La liaison passe ensuite sur Affringues en voie verte le long de la voie ferrée et du rando-rail jusqu'à l'entrée de Lumbres (Les Alouettes) en passant derrière les habitations de la route de Nielles pour arriver au rond-point de la cimenterie, direction rue Henri-Russel et centre-bourg.

Les liaisons douces visent avant tout à répondre aux besoins de déplacements quotidiens et sécurisés des habitants vers le centre-bourg de Lumbres, pôle de services et d'emplois (4 000 déplacements quotidiens vers Lumbres pour les emplois et les études). Mais ces liaisons seront également très appréciées pour les loisirs.

Les travaux vont se poursuivre à la rentrée 2023 pour quatre autres liaisons douces : Bonningues-lès-Ardres - Acquin-Westbécourt ; Coulomby – Lumbres ; Zudausques – Lumbres ; Escœuilles - Bouvelinghem – qui permettra de se reconnecter à Lumbres via Acquin-Westbécourt pour porter le total des liaisons à 65 kilomètres et ainsi relier l'ensemble des bassins de vie du Pays de Lumbres au Centre-bourg.

En parallèle, et au fur et à mesure des aménagements, 240 arceaux de stationnement de vélos vont être répartis dans les 36 communes du Pays de Lumbres et sept stations de réparation/gonflage des vélos vont venir compléter les équipements, à proximité des sept stations de mobilité. Un équipement global pour se déplacer autrement en Pays de Lumbres !

D'ici-là, les trois liaisons tout juste ouvertes sont l'occasion, avec le retour des beaux jours, de les emprunter et de prendre de nouvelles habitudes.

Le Campus Connecté facilite les études à distance

Vous êtes au stade d'entrer en étude supérieure… Vous avez un projet de formation… Une reprise d'études en perspective… Connaissez-vous le Campus Connecté ? Ça tombe bien, il ouvre ses portes à La Communauté de Communes du Pays de Lumbres, partenaire du dispositif.

Qu'est-ce que le Campus Connecté ?

Le Campus Connecté est un dispositif national porté par l'association ITN (Industrie et Transition Numérique) qui facilite les études à distance. Sur le territoire, il se situe à la Station à Saint-Omer, qui dispose d'espaces de travail pour les étudiants du Campus Connecté. Il est possible de réserver un bureau privé ou tout espace de travail de la Station, de disposer de matériel informatique etc.

A qui s'adresse le dispositif ?

Toute personne de tout statut et de tout âge peut s'inscrire au Campus Connecté. Il faut d'abord s'inscrire dans une formation à distance niveau BAC et plus avant de se rapprocher du Campus Connecté pour intégrer le dispositif.

Quels sont les avantages d'étudier sur le Campus Connecté ?

L'emplacement est idéal : à la gare de Saint-Omer, facile d'accès et du stationnement à proximité. D'autre part, étudier à distance au Campus Connecté permet d'être autonome, d'adapter son emploi du temps, tout en étant accompagné et suivi par le dispositif, intégré à la Station, ce qui permet d'accéder à des services autour : de tutorat, de méthodologie, en plus des services étudiants de l'ULCO permettant l'accès au restaurant universitaire, au médecin de l'Université, aux activités sportives etc. Enfin, intégrer le Campus Connecté au sein de la Station c'est aussi étudier au cœur d'un vivier de salariés et de chefs d'entreprises qui composent la communauté de co-workers de la Station, permettant de tisser du lien et pourquoi pas de se constituer un solide carnet d'adresse pro…

VOUS ÊTES INTÉRESSÉS ?
N'attendez pas pour contacter le Campus Connecté
au 07 89 29 16 02
ou campus.connecte@la-station.com

Vous pouvez suivre le Campus Connecté
sur les réseaux sociaux :

Actualité

L'après Parcoursup en distanciel, c'est possible !

Les résultats des vœux émis sur Parcoursup seront connus jusqu'au 13 juillet prochain. Si vos vœux n'ont pas été acceptés, pas la peine de renoncer ou de prendre une voie d'orientation par défaut… Et si vous songiez au distanciel ? Il peut s'avérer être un choix temporaire. Si par exemple il n'y a plus de place sur un BTS qui se faisait sur le territoire en présentiel, vous pouvez toujours vous engager en première année à distance avant de prétendre à reprendre en seconde année en présentiel ! Seul chez soi c'est compliqué, mais en intégrant le Campus connecté, c'est assurer la réussite des études à distance.

Vous habitez le Pays de Lumbres et vous souhaitez en savoir plus ? Besoin d'aide pour construire un projet de formation ? Vous avez des questions sur le financement de votre formation… Contactez le Campus Connecté qui pourra vous mettre en lien avec l'un de ses partenaires, experts de l'orientation, de la formation et de l'insertion professionnelle.

Fonctionnement annuel

Des projets axés sur l'économie de ressources

Le budget prévisionnel 2023 de la Communauté de Communes du Pays de Lumbres a été voté à l'unanimité au cours du conseil communautaire du 3 avril dernier.

La CCPL a décidé de maintenir les taux d'imposition malgré le contexte inflationniste, privilégiant cette année les actions sur la mobilité et prenant en compte le Plan Climat Air Energie dans le fonctionnement des services.

En investissement, on retrouvera en 2023, la poursuite des investissements tels que la Maison de Santé du Pays de Lumbres, la fibre optique (poursuite de la participation pour le déploiement de la fibre sur le territoire), le déploiement des liaisons douces…
Mais encore et surtout des travaux permettant des économies de ressources sur les bâtiments intercommunaux tels que la Maison du Papier et le Centre Aquatique l'Aa Piscine. L'installation hydroélectrique est à l'étude pour la Maison du Papier et un projet d'alimentation du Centre Aquatique en énergie renouvelable ou de récupération est en cours. Malgré les coûts de l'énergie qui flambent, la CCPL souhaite continuer à investir pour l'avenir, à l'image du lancement du Budget Participatif jeunes destiné aux 15-25 ans du territoire et une enveloppe annuelle de 20 000 euros pour inciter les jeunes habitants à s'impliquer sur le territoire et à s'investir, à travers des projets d'intérêt général.

RECETTE ANNUELLE 2022 DONT :

- TAXES FONCIÈRES ET D'HABITATIONS > 146 759€
- FRACTION TVA (COMPENSATION TAXE D'HABITATION) > 2 332 242€
- FISCALITÉ DES ENTREPRISES > 2 372 859€
- TAXE D'ENLÈVEMENT DES ORDURES MÉNAGÈRES > 2 003 191€
- DOTATIONS ÉTAT : 947 179€
- REVENTE & LOCATION LIÉE AUX DÉCHETS ET TRANSITION ECOLOGIQUE > 484 284€
- CENTRE AQUATIQUE > 157 571€
- AUTRES > 69 942€ (IMMEUBLES, BILLETERIE ANIMATION ET SAISON CULTURELLE)

TRANSITION ÉCOLOGIQUE

Mobilité, liaisons douces, habitat, ruchers de la CCPL, aides à l'acquisition de vélos, Plan Climat Air Energie Territorial, Participation à la Ligue Protectrice des Oiseaux et au Conservatoire des espaces naturels

400 817 €

PARTICIPATION AU SERVICE DÉPARTEMENTAL D'INCENDIE ET DE SECOURS

703 589 €

ALLOCATION DE COMPENSATION

1 284 883 €

SERVICES AUX COLLECTIVITÉS

Droit des sols, participation aux organismes extérieurs, Fonds national de garantie individuelle de ressources, lutte contre les inondations

1 008 264 €

GESTION DES ÉQUIPEMENTS INTERCOMMUNAUX

Maison de santé pluridisciplinaire, Maison du papier, salle des sports, plaine intercommunale, sentiers tout public, Station de sport Grandeur Nature, ancienne piscine

178 762 €

ACCUEIL DES PUBLICS, SERVICES À LA POPULATION

Espace France Services, Point Info Jeunesse, Espace Enfance et Famille, actions sociales, participation aux organismes sociaux, bornes de recharge

508 848 €

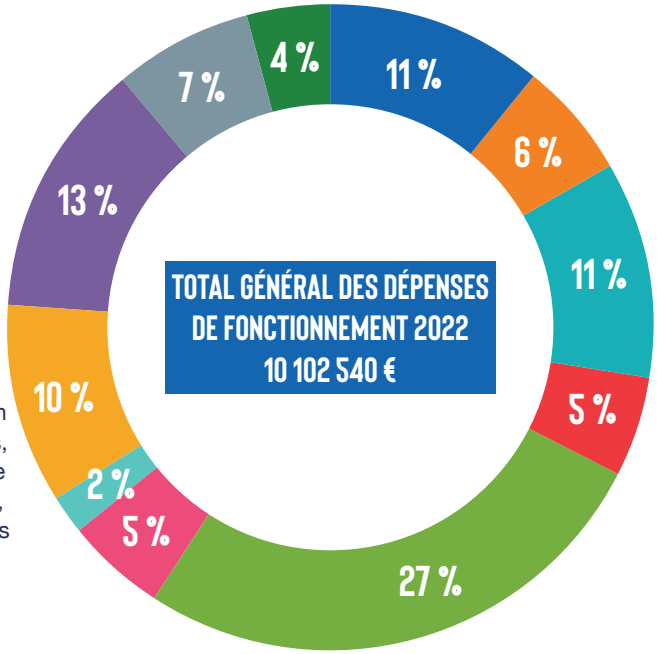

FONCTIONNEMENT GÉNÉRAL

Frais de structure, de personnel, de fonctionnement des services, des élus

1 089 085€

ANIMATION DU TERRITOIRE

Saison culturelle, animations Sport de nature, Réseau PLUME, Office de tourisme

569 492€

CENTRE AQUATIQUE

1 067 332€

DÉVELOPPEMENT ÉCONOMIQUE

Parcs d'activités, action de redynamisation commerce et artisanat, développement touristique, participation aux organismes extérieurs

549 312 €

COLLECTE ET TRAITEMENT DES DÉCHETS

2 742 155€

Projet européen

La CCPL s'engage dans SIRR

«Ensemble, nous développons des territoires ruraux durables, innovants et résilients.» C'est le slogan du projet SIRR (Sustainability, Innovation and Resilience in Rural areas), projet européen Interreg Mer du Nord dans lequel est engagée la Communauté de Communes du Pays de Lumbres avec l'Agence d'Urbanisme et de Développement du Pays de Saint-Omer (AUD) depuis septembre dernier, aux côtés de 12 partenaires français mais aussi suédois, danois et allemands.

La CCPL, accompagnée par l'AUD, concertera avec ces différents acteurs sur les enjeux auxquels est confronté le Pays de Lumbres, tels que la gestion du foncier en lien avec le développement économique, la mobilité, la gestion des déchets, etc. Les initiatives et projets qui émergeront dans ce cadre pourront être soutenus par la collectivité et ses partenaires.

Ce projet d'une durée de 5 ans est doté d'un budget de 5 659 453€ cofinancé par le Fonds Européen de Développement Régional (FEDER) à hauteur de 60%. Le budget de la CCPL dans ce cadre est de 393 199€.

Après de nombreux échanges en visioconférence pour définir le plan d'actions, l'ensemble des partenaires du projet a eu le plaisir de se rencontrer en participant à son lancement officiel les 15 et 16 février 2023 à Smögen, en Suède.

L'enjeu est de créer un écosystème local composé d'acteurs variés (citoyens, entreprises, acteurs du privé, associations...) contribuant à renforcer l'attractivité des zones rurales en les rendant plus durables et plus résilientes : développement de l'économie, créations d'emplois, lutte contre la fuite des cerveaux, amélioration de la qualité de vie, développement durable... Objectifs à atteindre pour 2027 !

SIRR | Interreg North Sea | Co-funded by the European Union

Porte du Littoral

Blot Electricité arrive avec 50 emplois

L'entreprise Blot Electricité a pris ses quartiers sur la Porte du Littoral en avril dernier avec **la construction d'un nouveau bâtiment pour y développer son activité d'éclairage public, électricité tertiaire et industrielle, ingénierie, maintenance et dépannage**. L'inauguration du vendredi 12 mai 2023 marquait le point d'ancrage de Blot Electricité en Pays de Lumbres. Dirigée par Pierre Hayart, la société est arrivée avec 50 salariés, et ambitionne l'embauche de 10 personnes supplémentaires dans les deux ans et 20 de plus à horizon 2027.

Une entreprise en plein développement sur un parc d'activités en pleine croissance ! En effet, Blot Electricité est la 26e entreprise à s'implanter sur le parc d'activités aménagé par la CCPL qui compte désormais 850 emplois.
Dans les prochains mois, ce sont 5 entreprises supplémentaires qui devraient s'implanter amenant le nombre d'emploi à 1000.

Station de sport Grandeur Nature

Vivez le sport à ciel ouvert en Pays de Lumbres !

Piste verte, piste bleue, piste rouge, piste noire : on n'a peut-être pas la neige ni les montagnes en Pays de Lumbres, mais on a les dénivelés et de quoi vous faire vivre le sport à ciel ouvert toute l'année…
Enfilez les baskets, on vous emmène à travers ce dossier au cœur de la Station de sport Grandeur Nature portée par la Communauté de Communes du Pays de Lumbres.

Terre de randos… pas comme les autres !

Rando bien-être, avec des praticiens spécialisés intégrant yoga, expérience olfactive, sophrologie… rando insolite au départ de lieux auxquels on ne s'attend pas pour aller marcher comme un estaminet ou une ferme… Laissez-vous surprendre, seul, en famille ou entre amis, par nos randonnées pas comme les autres et découvrez grâce à la CCPL **des randos sous différentes formes originales parmi la centaine d'animations de la saison**.

Florence Pécriaux, sophrologue professionnelle, anime les randos-sophro pour la CCPL depuis 6 ans. Le principe ? Partir en balade et la ponctuer de temps de respiration, de méditation, de réflexion, d'observation… « *Les 5 sens sont connectés à la nature, on prend un temps pour soi, on ralentit* ». L'intention principale est de se détendre et d'échanger. « *Une merveilleuse occasion de découvrir la sophrologie* » dans un cadre qui s'y prête vraiment bien.

Il y aura aussi de la rando-olfacto, avec une autre professionnelle en la matière, **Nathalie Jay**, qui va vous emmener pour une balade en plusieurs étapes. Elle y intègrera de l'aroma-olfacto, « *c'est de l'information, lors de la présentation d'huiles essentielles, mais aussi un travail sur le corps pour la détente et la relaxation, ce sera à chacun de trouver l'huile ou les synergies qui lui convient.* » Cette méditation guidée sera une façon de **se connecter à la nature et de découvrir l'odorat et sa respiration**. Des belles découvertes sur soi et autour de soi en perspectives. A vos bâtons ou pas, on vous attend bien chaussés et c'est parti !

Les randos de l'été 2023

RANDOS DÉCOUVERTE : découvrez les parcours du territoire et les paysages sur nos sentiers. Sorties accessibles à tous.
De 8 à 10km. **Les lundis à 09h.** Gratuit
- **03 juillet** à Ledinghem - mairie
- **31 juillet** à Cléty - salle des fêtes
- **7 août** à Bonningues-les-Ardres – terrain de foot
- **14 août** à Acquin-Westbécourt – parking arrière café
- **21 août** à Seninghem – salle des fêtes

COURSE D'ORIENTATION : course à pied tout terrain munie d'une carte pour trouver un maximum de balises. Pour tous – en famille ou entre amis.
- **1er juillet** à 20h à Wismes – salle des fêtes (semi-nocturne – seul à partir de 16 ans)
- **10 août** à 15h à Journy – salle des fêtes

Gratuit

RANDO ESTAMINET de 10km sur les sentiers du territoire puis dégustation autour d'un plat local.
Vendredi 11 août à 09h
Lieu à préciser sur le Pays de Lumbres au moment de la réservation

MARCHE NORDIQUE
Le 4 juillet à 18h à Seninghem
Le 1er août à 18h à Vaudringhem
Le 20 août à 09h à Wavrans-sur-L'Aa

RANDO-OLFACTO : en pleine nature, laissez-vous guider par l'odeur des huiles essentielles, accompagnés par une praticienne en aroma-olfactive.
Lundi 10 juillet à 14h30 à Lumbres
Départ du parking du terrain synthétique
10€

RANDO À LA FERME au départ de l'exploitation du Mont Vert à Alquines de Monsieur Croquelois, éleveur de cerfs, puis dégustation de produits locaux. 6€ par personne. Gratuit pour les – de 5 ans.
Les mercredis :
- **12 juillet** à 14h
- **9 août** à 14h
- **27 septembre** à 16h30
- **11 octobre** à 16h30

RANDO-YOGA : une marche en pleine nature pour booster son énergie et cultiver des émotions positives
- **Jeudi 27 juillet** à 14h30 à Wavrans-sur-l'Aa.

Départ au parking de l'école.
10€

RANDO-SOPHRO : marche bien-être, ressourçante et énergisante.
- **Samedi 29 juillet** à 09h30 à Vaudringhem
- **Dimanche 10 septembre** à 09h30 à Esquerdes COMPLET

10€

PLUS D'INFOS ET INSCRIPTIONS
auprès de l'Office de Tourisme
du Pays de Lumbres
13 rue François Cousin à Lumbres
infotourisme@ccplumbres.fr
03 21 93 45 46

PRATIQUE

Téléchargez les parcours PDF ou GPX sur le site internet : www.pays-de-lumbres.com
Dans toutes les disciplines, les parcours sont classés par niveau de difficulté pour plus de facilité.Laissez-vous guider gratuitement sur nos parcours, enregistrez votre trace et partagez-la avec vos amis, relevez des défis sportifs avec l'application On Piste

Zoom sur…
L'entretien et le balisage des sentiers de la Station de Sport Grandeur Nature

La Station de Sport Grandeur Nature de la CCPL, c'est 900 Km de sentiers… ça en fait à entretenir et baliser ! La mission de l'équipe d'agents CCPL du service sport – tourisme et animations du territoire.

En cheffe de file, **notre coache sportive de la CCPL, Sandrine Limasçon**, qui durant la période hivernale sillonne à bord d'un buggy ou à vélo les sentiers pour vérifier leur état et leur balisage : des poteaux directionnels recouverts de plaquette par discipline. L'équipe de contrôle remplace les plaquettes abîmées, vérifie qu'elles sont bien en place et pointe les poteaux à changer ou à sceller.
Chaque année depuis trois ans maintenant, c'est le même rituel d'octobre à avril, sentier par sentier, discipline par discipline, il s'agit de remettre à jour les balisages des sentiers. Un travail essentiel pour préserver la Station de Sport de nature et garantir son attractivité. Cet hiver 2023, ce sont 84 poteaux qui ont été remplacés contre 111 l'an dernier, une mission confiée à un chantier d'insertion, l'APRT de Saint-Omer.

La CCPL peut également compter sur ses Ambassadeurs sportifs. Ceux de la section Trail s'entraînent régulièrement tout au long de l'année sur les 9 sentiers de trail de la CCPL et nous signalent quand ils repèrent une anomalie, une plaquette décollée, un passage rendu compliqué par une végétation luxuriante… amenant les agents CCPL à agir et parfois à sortir la débroussailleuse… Pour des sentiers toujours praticables !

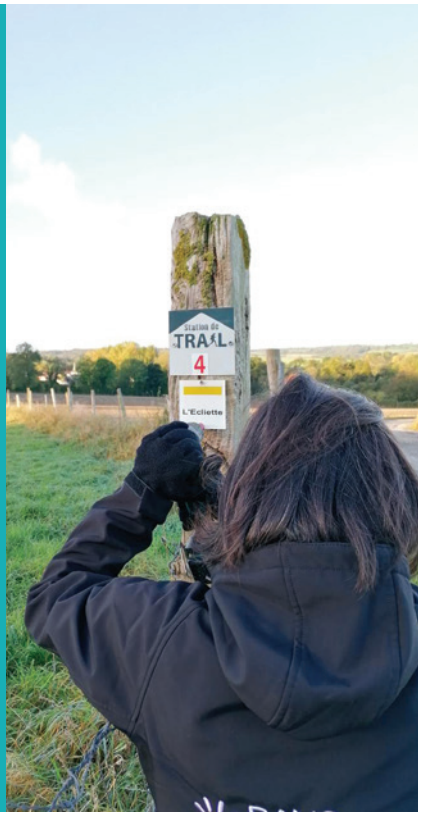

PRATIQUANTS ILS TÉMOIGNENT

Stéphanie Penet – de Boisdinghem :
« J'ai l'habitude de participer aux animations et propositions sportives de la CCPL : le coaching forme, le trail fit… et je participe depuis l'an dernier à toutes les marches nordiques organisées par la CCPL. Je n'ai pas les équipements adaptés, alors j'ai testé et j'ai bien aimé car moi qui cours, je trouve que c'est intermédiaire entre le jogging et la rando classique, c'est plus actif et le bénéfice plus important ! Cela me permet aussi d'avoir des parcours enregistrés et de les refaire ensuite avec mes amis et en famille. Enfin, je participe pour l'ambiance. J'ai même retrouvé des amis du collège. J'ai depuis créé un groupe sur Messenger et quand le programme d'animations est sorti je l'ai mis en ligne pour que l'on se retrouve aux sorties. Sans compter les conseils de Sandrine, qui sait adapter les séances à chacun, c'est vraiment bien ! »

Emmanuelle Beaubois et Bruno Docquiert – de Lumbres :
« Nous effectuons deux à trois sorties par semaine sur les chemins, on les a tous faits, du plus petit au plus grand ! Quand on part marcher, c'est minimum pour 25 Kms », explique Emmanuelle Beaubois. Le couple de sportifs arbore depuis quelques mois le maillot des Ambassadeurs de Randonnée de la Station de Sport Grandeur Nature, nouvelle section qui ne demande qu'à s'étoffer ! Partout où ils vont, ils marchent. Alors c'est tout naturellement qu'ils glissent leur maillot dans leur valise. *« On est fiers de représenter le territoire où qu'on aille ! »* Au Pays Basque, en Bretagne, au milieu des Calanques de Cassis… ils mouillent le maillot !

Camille, Valérie Dugardin et leur fille Pauline de Pihem :
« Nous participons en famille dès que possible aux animations mises en place par la CCPL. Ce n'est pas très loin de chez nous et cela nous permet de découvrir à la fois des sports que souvent, on ne connaît pas, alors on teste, et ça nous fait découvrir de jolis coins du territoire. C'est toujours bien organisé, les équipes sont top. On a commencé à participer par le canoë il y a 5 ans et depuis, on continue à profiter des activités sportives et culturelles comme le land art… dès qu'on peut, qu'on est là, on participe et toute la famille y trouve son compte. »

Des activités sportives variées, pour tous, pour tous les goûts et tous les niveaux !

Sur la station de sport Grand Nature du Pays de Lumbres vous avez l'embarras du choix : VTT, Course d'orientation, Trotti-Trail, Kayak, Pêche, Équitation... Au total, 900 km de sentiers s'offrent à vous pour vous évader avec un potentiel énorme pour pratiquer des activités variées.

La Station de Sport Grandeur Nature du Pays de Lumbres c'est :

- Une Base VTT labellisée FFCT avec 13 parcours
- Une Station de Trail adhérente au réseau international avec 9 parcours et ses ateliers
- Une Destination Marche Nordique adhérente au réseau international avec 5 parcours et ses ateliers
- Un territoire à découvrir à cheval, avec 3 parcours équestres labellisés FFE
- Une terre d'accueil de la randonnée pédestre, avec 19 parcours

Un programme d'animations variées* : orientation, biathlon, ateliers, spectacles, concerts, VTT, Gyropode, pêche, plein air, trail, équestre, trotti-trail, Pep's Trike (vélos couchés), kayak, plongée, marche nordique, trail fit, chasse aux trésors… des animations pour tous, petits et grands, tous les goûts, et tous les niveaux.

EN PAYS DE LUMBRES, LE SPORT C'EST GRANDEUR NATURE

**A retrouver dans notre programme d'animations 2023 consultable en ligne sur notre site internet : www.cc-paysdelumbres.fr rubrique Kiosque communautaire*

Immersion…

Première Station de Trail au Nord de Paris

Grâce à la mise en place d'une station 100% dédiée au Trail, la Communauté de Communes du Pays de Lumbres a aujourd'hui tous les atouts pour séduire les sportifs de tous niveaux avec **deux bases de départ : l'une à l'Office de Tourisme de Lumbres et l'autre au Stade Municipal de Seninghem avec 9 parcours balisés** de 10 à 44 km, classés en 4 niveaux de difficulté. Douches, sanitaires, casiers et vestiaires sont accessibles 24h/24h par monnayeur.

Deux Instagrammeuses sont venues par le biais d'On Piste, en octobre dernier, pour une découverte sportive et culturelle du territoire durant deux jours. L'occasion pour Marine, Sudiste, de tester les parcours Trail du Pays de Lumbres. « *Ils sont hyper bien balisés, faciles à pratiquer, on se laisse guider en totale confiance sur les chemins, les parcours sont très adaptés et de qualité* ». Une agréable surprise de manière générale que cette immersion en Pays de Lumbres. « *On ne savait pas trop où on mettait les pieds, mais ça été une très belle découverte, si près de Paris et si vite en pleine nature !* » Les expertes des réseaux sociaux ont apprécié de se déconnecter de leur vie à 100 à l'heure en Pays de Lumbres, « *chez vous, c'est full nature ! En plus, on a reçu un super*

accueil, c'était chaleureux, on a rencontré des passionnés, fiers de leur territoire… »

Au cours des deux jours, les deux jeunes femmes ont eu l'occasion de courir avec les Ambassadeurs de Trail, qui leur ont donné envie de revenir lors du Trail Evasion en Pays de Lumbres, « *c'était un très bon moment, des sourires, une super ambiance et une super cause… une destination où l'on reviendra pour les gens et les activités !* »

Les cartes des parcours sont disponibles à l'Office de Tourisme et sur support numérique.

Retrouvez également tous les parcours de la Station de Trail Collines d'Opale - Pays de Lumbres sur le site www.onpiste.com. Un site unique pour le Trail et la Marche Nordique !

Insertion sociale et professionnelle

VIVRE aujourd'hui pour OSER demain : défi relevé !

Le premier programme d'action d'insertion sociale et professionnelle baptisé « Vivre c'est oser » touche à sa fin. Après 10 mois d'ateliers et d'animations sophrologie, diététique, socio-esthétique, numérique etc. menés dans le but de rompre l'isolement et de diriger des bénéficiaires du RSA vers un projet de vie, l'heure est au bilan.
Parmi les 12 personnes du territoire qui ont participé à ce programme peu ordinaire, financé par le Département du Pas-de-Calais, imaginé et encadré par Marielle Telliez, référente RSA de la CCPL, deux d'entre elle ont bien voulu témoigner. Deux retours positifs de deux femmes qui étaient isolées, n'avaient plus confiance en elle… Motivées, elles ont intégré l'action inédite proposée par la Communauté de Communes du Pays de Lumbres. Elles en ressortent métamorphosées, le regard tourné vers un avenir qui va leur sourire. Elles se livrent.

Sandrine Lesage (à gauche) et Adélaïde Envain ne tirent que du positif de l'expérience vécue ensemble au sein du groupe !

Adélaïde Envain, 43 ans, de Bayenghem-les-Seninghem.
Maman solo de trois grands enfants, Adélaïde Envain a eu connaissance de « Vivre c'est Oser » par le biais de sa référente RSA à la CCPL. Elle s'en souvient, ce jour-là elle avait un rendez-vous de suivi, et ce programme est tombé à pic, « *je n'étais pas bien du tout à ce moment-là, et de savoir qu'il y avait ce projet m'a aidé à tenir.* » L'émotion la submerge encore rien que d'y repenser... La quadra a déjà effectué des formations par le passé, mais « Vivre c'est oser », « *c'est différent, la part de l'humain est énorme, on nous écoute, ça répond à nos besoins. Quand on est seule, sans emploi, on s'isole, on perd confiance et moi j'ai toujours peur de ne pas y arriver* ». En intégrant le groupe de 12 personnes volontaires du territoire, formé pour 10 mois, et toujours suivi par la référente RSA de la CCPL, Adélaïde a pu s'ouvrir, exprimer son ressenti, sa situation, **elle s'est sentie épaulée tout au long de cette période et en toute confiance**. « *Dans le groupe on a formé une bonne ambiance, on s'entraide, il y a une belle cohésion, on se soutient sans jugement, on se respecte. Quand l'une ne va pas bien, on est là* ». Durant cette période, Adélaïde a travaillé sur l'estime de soi et a beaucoup apprécié les séances de sophrologie pour se libérer, reprendre confiance en elle. « *Je suis sortie des séances en me disant qu'il fallait que je prenne soin de moi et que je pouvais y arriver. Maintenant je vais mieux, je relativise plus. J'ai l'impression d'avoir progressé et je veux essayer de retravailler* ». Son dernier poste remonte à un an et demi, dans un café-épicerie. Pour clore le programme, chacune devait retravailler son CV pour partir en stage et remettre un pied à l'étrier. « *J'ai adoré, je suis allée travailler en supérette dans un village. Ça m'a remis dans le bain et ça m'a permis de sortir, de voir des gens…* » **Ce programme a été une véritable « bouffée d'oxygène » pour Adélaïde** qui a maintenant l'intention de continuer sur sa lancée ! « *Je n'en retiens que du positif, tout ce qu'on a appris va nous servir pour la suite* ».

Sandrine Lesage, 52 ans, de Lumbres.
La dernière fois que Sandrine Lesage a travaillé remonte à loin. « *C'était en 1987. J'ai travaillé dans la dactylo, dans un lycée professionnel, dans la restauration, auprès des personnes âgées…* » Elle a cumulé les expériences professionnelles. Mais la vie a fait qu'à un moment donné, sa priorité a été de s'occuper de ses enfants. C'était vital. Quand elle a passé dernièrement un entretien à la Maison d'enfant à Dohem, pour trouver un stage dans le cadre de « Vivre c'est oser », quelle n'a pas été sa surprise de ressortir avec… un contrat de travail ! Ses yeux parlent d'eux-mêmes quand elle raconte son entretien. C'est une nouvelle page de sa vie qui va pouvoir s'écrire. Elle n'en revient toujours pas. Et c'est grâce au programme qu'elle a intégré par le biais de sa référente RSA à la CCPL. « *On se connaît depuis longtemps, je me sentais en confiance. Je me suis dit que si elle me proposait ça, ce n'était pas pour rien, je pouvais y aller. Je l'ai fait pour m'en sortir et retrouver un emploi. C'était un défi, un dépassement de soi. Cela représentait un peu de stress je ne vais pas le cacher, quand on est isolée pendant des années ce n'est pas facile. Je suis quelqu'un de solitaire, de renfermée, j'appréhendais un peu.* » Lors des premières rencontres, elle raconte qu'elle était dans l'observation et la méfiance, « *c'est mon vécu qui m'a rendu comme ça, je ne donne pas ma confiance facilement. Mais avec Madame Telliez je sais que tout ce que je dis reste confidentiel, en retour j'ai voulu lui faire plaisir en participant et je ne regrette rien, ça m'a permis de m'extérioriser, de sortir de l'isolement.* » **Madame Lesage est aujourd'hui reconnaissante d'avoir suivi ce programme.** « *J'ai évolué. Maintenant je bouge. Je prends le train, je fais du covoiturage… J'ai repris le goût. Je me remets à cuisiner grâce aux ateliers diététique. Je refais de la pâtisserie. J'ai appris beaucoup de choses en 10 mois et déjà j'ai repris confiance. Tout n'est pas acquis mais j'ai fait un sacré bout de chemin* ».

Relais Petite Enfance

Que font vos enfants pendant que vous êtes au travail ?

Nous avons interrogé les assistants maternels du territoire qui fréquentent le Relais Petite Enfance (RPE) de la Communauté de Communes du Pays de Lumbres pour savoir comment ils occupent vos enfants pendant que vous êtes au travail…

Plus que jamais, le métier d'assistant maternel se professionnalise. Ces « nounous » hommes et femmes à qui vous confiez vos enfants ont la responsabilité de veiller sur eux, de contribuer à leur éveil, à leur éducation… Les activités proposées par le RPE de la CCPL ont pour vocation d'accompagner vos assistants maternels dans leur métier et vos enfants dans la découverte du monde extérieur et la sociabilisation, par le biais de multiples activités et animations. Des ateliers d'éveil sensoriel (bricolage, peinture, cuisine, comptines, éveil musical, baby-gym, motricité), du jardinage dans les carrés du potager de la Maison de Services, des randos-poussettes, des sorties estivales (zoo, ferme…), des spectacles (Noël, fête des « ass mat »…), des animations ponctuelles (carnaval, chasse aux œufs) : il n'y a pas de quoi s'ennuyer chez nounou ou avec la CCPL.

Floriane Nowak – assistante maternelle depuis 2 ans et-demi à Lumbres – nounou de 5 enfants âgés de 2 à 5 ans.

Rencontrée au cours d'une animation psychomotricité dans le cadre du RPE à la CCPL, l'assistante maternelle ne rate jamais l'occasion de participer : « *c'est mieux pour les petits de rencontrer d'autres enfants et aussi d'autres adultes, de participer à des animations extérieures qu'à la maison. Et pour nous les nounous, cela permet de voir d'autres personnes et d'échanger.* » Chez Floriane, les activités sont variées : de la pâte à modeler à la découverte des animaux, les fêtes d'anniversaires déguisées, des sorties à la ferme… « *en fait avec moi on ne s'ennuie pas !* » La nounou souhaite que les enfants qui passent chez elle gardent un bon souvenir, « *j'aimerai plus tard, quand ils me recroiseront, qu'ils se souviennent de moi et qu'ils m'appellent encore nounou à l'âge adulte, comme moi je l'ai vécu étant petite.* »

Julie Poissonnier – 10 ans d'expérience – de Clerques – assistante maternelle de 6 enfants âgés de 18 mois à 5 ans et-demi.

Quand ils ne sont pas à la maison de nounou, les enfants confiés à Julie sont aux animations du RPE de la CCPL ! Avant, Julie était commerciale, « *je sais donc ce que c'est de déposer ses enfants chez la nounou pour aller travailler…* » La naissance prématurée de son propre enfant lui fait changer d'orientation professionnelle. Elle s'intéresse de près au développement de l'enfant… et se reconvertit pour devenir assistante maternelle. Riche de cette expérience, elle nourrit son nouveau métier et en fait bénéficier les petits qui lui sont confiés. Elle alterne les activités entre chez elle et le RPE « *pour changer d'environnement et préparer les petits à devenir de futurs écoliers, tenir assis, apprendre à sortir, à vivre ensemble. Cela nous permet aussi à nous professionnels d'échanger, d'obtenir des réponses à nos questions auprès des agents CCPL, car parfois on peut se sentir isolées* ». A son domicile, les activités sont libres pour garder un environnement familial et aller au rythme de l'enfant. « *Il faut qu'ils soient comme chez eux, détendus, pas tout le temps oppressés par des activités.* »

PLUS D'INFOS

03 21 12 91 99 ou 06 07 49 32 20 ou par mail espace.enfanceetfamille@ccplumbres.fr
Du lundi au vendredi de 08h30 à 12h30 et de 13h30 à 17h00.
Les 1er et 3e samedis matin du mois (hors vacances scolaires).
Accueil possible sur rdv en dehors de ces horaires.

Marie-Line Bal – 20 ans d'expérience – de Coulomby, assistante maternelle de 3 enfants âgés de 10 mois :

« *On fait plein d'activités ! Je leur raconte des histoires, on travaille la motricité, on fait des activités manuelles. Chaque enfant a sa pochette que je remets par trimestre aux parents, cela leur permet de voir ce que l'enfant fait avec moi, comment il évolue…. Et dès que je peux je les emmène à la baby gym, aux animations du Relais. Je m'attache à ce qu'ils ne soient jamais devant la télévision ! Il y a tellement d'autres choses à faire comme se promener dans notre belle campagne, aller voir les animaux, écouter les oiseaux… Je fais en sorte qu'ils puissent découvrir plein de choses avec moi.* »

Ne manquez pas la porte ouverte d'octobre !

Vous souhaitez en savoir plus sur le métier d'assistant maternel ? Vous voulez travailler ou vous reconvertir dans les métiers de la Petite Enfance ? L'Espace Enfance et Famille de la Communauté de Communes du Pays de Lumbres organise une porte ouverte **le 14 octobre 2023** dans ses locaux de la Maison des Services – 1, chemin du Pressart à LUMBRES. Cette journée est ouverte à tous, parents, enfants, assistants maternels et futurs professionnels…
Elle sera consacrée à valoriser le métier d'assistant maternel tout particulièrement. A cette occasion, vous croiserez peut-être Julie, Floriane, ou Marie-Line et les autres ! Les agents de la CCPL, Justine, Gaëlle et Audrey seront également présentes pour répondre à vos questions. Retrouvez lors de la porte ouverte plus de témoignages d'assistants maternels sur place et sur notre site internet cc-paysdelumbres.fr et nos réseaux sociaux.

Un programme spécial été à l'Aa Piscine

Prêts à vous jeter à l'eau ?

L'été sera chaud… si si c'est prévu ! Vous allez pouvoir vous rafraîchir au Centre Aquatique intercommunal de la CCPL. L'équipe de l'Aa Piscine a tout prévu et vous a concocté un programme spécial été qui débute le 03 juillet. Pour les petits comme les grands, histoire de changer des longueurs, il est temps de vous plonger au cœur de l'été, seul, entre amis, en famille, amusement garanti !

Structure petit bassin

ACTIVITÉS EN FAMILLE

Structure gonflable grand bassin du lundi au vendredi de 15h à 17h
C'est la star des vacances d'été pour ceux qui savent nager : la structure gonflable est de retour ! Glissades et jeux d'équilibres au programme. Ce toboggan géant prend la moitié du grand bassin, autant dire qu'il ne passera pas inaperçu !

Structure petit bassin du lundi au vendredi de 15h à 17h
Pour ceux qui ne savent pas nager aussi il y aura de quoi s'amuser. Direction le petit bassin pour des jeux de ballons et aussi tester son équilibre. Amusement garanti !

Pool party chaque vendredi à 19h30
C'est l'été, on se détend… et on emmène sa plus belle bouée à la piscine ! C'est le principe de la pool party qui, une fois n'est pas coutume, vous permet de venir les bras chargés avec vos bouées : licornes, dinosaures et autres originalités acceptées !

Bébé à l'eau chaque samedi de 09h30 à 11h30
Le principe est simple, venir en famille avec bébé jusqu'à 3 ans et profiter. Sous l'œil des maîtres-nageurs, en tout sécurité mais aussi en toute liberté et intimité, chacun peut ainsi profiter du bassin exclusivement réservé pendant ce créneau pour patauger et découvrir les plaisirs de l'eau en famille.

Kid's Party chaque samedi à 17h
Cette animation, faut-il encore la présenter ? C'est le rendez-vous incontournable des – de 14 ans accompagnés d'un adulte pour s'amuser et profiter du matériel mis à disposition par le centre aquatique : tapis, planches, ballons…

Aquadéstress chaque samedi à 13h45
Une activité destinée aux adultes, en petits groupes, pour celles et ceux qui ont la phobie de l'eau. Pour (re)gagner confiance en soi à la piscine.

ACTIVITÉS AQUASPORT

Vous souhaitez garder la forme durant l'été ? C'est possible aussi !

- **Circuit Training*** les lundi et mercredi à 17h45
- **Aquabike*** le mardi à 17h45
- **Aquagym** les mardi et jeudi à 18h30 et le dimanche à 09h00
  Attention, deux aquagym à thème vous attendent durant l'été et sur le thème de… l'été ! Venez avec vos accessoires : colliers à fleurs, lunettes de soleil, casquette…
- **Aquagym été :** mardi 18 juillet et jeudi 10 août à 18h30

Nouveau durant tout l'été :

- **Aquagym Senior** le mardi à 12h15
- **Aquabike*** le jeudi à 12h30
- **Aquajump*** le jeudi à 17h45

ESPACE FORME

Votre espace forme reste ouvert tout l'été, venez en profiter !
Et avec possibilité de coaching avec Sandrine en août sur réservation*

*sur réservation 03 21 39 61 24
ou www.laapiscine.fr

L'Aa Piscine
Centre aquatique du Pays de Lumbres

PLUME

Le Réseau des médiathèques s'anime !

Les 12 médiathèques du Réseau PLUME de la Communauté de Communes du Pays de Lumbres restent ouvertes pendant le mois de juillet ! L'occasion de venir faire le plein de bouquins pour occuper votre été sur un transat, à la plage, à la montagne, au jardin, dans un parc… il est temps de faire sa sélection pour les vacances et d'en profiter pour participer aux animations spécialement élaborées pour passer un bel été sur le thème de la relaxation et du bien-être… tout un programme !

CRÉATIVITÉ

Vous avez des enfants, petits-enfants âgés de 4 à 6 ans ? Nous avons de quoi les occuper ! Une activité pour créer leur pot à crayons à l'image de leur médiathèque ! **Samedi 24 juillet de 10h à 11h à la médiathèque de Pihem et mercredi 26 juillet de 16h à 17h à la médiathèque de Elnes.**

YOGA MANDALA

Atelier yoga « conté adulte » sur la base d'un conte philosophique, façon Mandala. Venez avec votre tapis et un coussin ! **Mardi 27 juin de 18h30 à 19h45 à la médiathèque de Pihem.**

YOGA CONTE

Atelier yoga famille (avec enfants de 2 à 4 ans) sur la base du conte *Une si petite graine* d'Eric Carle. Venez avec votre tapis ou matelas de camping ! **Mercredi 28 juin de 11h à 12h à la médiathèque de Nielles-les-Bléquin.**

KAMISHIBAÏ

Ecoutez l'histoire de ce couple de chouettes qui livre le secret du bonheur... Atelier créatif pour les 4-7 ans proposé après la lecture. **Mercredi 12 juillet de 15h à 16h à la médiathèque d'Escœuilles.**

OLFACTO THÉRAPIE

Atelier autour des huiles essentielles bien-être accompagné de relaxation et de respiration. **Samedi 1er juillet de 10h à 12h à la médiathèque de Wavrans-sur-l'Aa.**

LITHO THÉRAPIE

Atelier pierres « Feel Good » pour retrouver légèreté, créativité et joie. Suivi d'une méditation accompagnée d'une pierre… **Samedi 8 juillet de 10h à 12h à la médiathèque de Zudausques.**

Animations gratuites.
Sur inscription à plume@ccplumbres.fr en mentionnant nom/prénom de l'enfant / du participant, l'âge s'il s'agit d'un enfant, votre numéro de téléphone et commune de résidence.

Saison Culturelle

Un été de culture plein air…

La deuxième partie de la saison culturelle mise en place par la Communauté de Communes du Pays de Lumbres est concentrée sur l'été : de juin à août, venez en famille, entre amis, savourer des propositions pleines de fraîcheur, colorées mais aussi ensoleillées. De la musique, du théâtre, du ciné, et le tour est joué. Le plein air aura la part belle, profitez-en, c'est l'été et il sera cultivé en Pays de Lumbres !

JUIN

Apéro-live pour la fête de la musique. Le duo Mister Java va vous enivrer au son de ses vieux tubes français, ça se passe à l'auberge de Chantauvent **à Ledinghem vendredi 30 juin à partir de 19h30**.

JUILLET

La Compagnie 'On disait que' va vous embarquer dans un voyage peu commun rempli d'émotion, de poésie et d'amour… Décollage à roulette imminent **sur la place de Wismes** avec le spectacle de théâtre de rue Paulette Emploi **dimanche 16 juillet à 16h**.

La Maison du Papier d'Esquerdes va se transformer en Land Aa'Rt concert et spectacle à ciel ouvert le temps d'un après-midi créatif ponctué de land art, raku, musique avec A tout Folk. Entre deux ateliers, spectacle proposé par La Faille de la compagnie 'Metalu à Chahuter' (15h30 et 17h30). Un rendez-vous familial alliant nature et culture **dimanche 30 juillet de 15h30 à 19h**.

AOÛT

C'est le rendez-vous incontournable de l'été en Pays de Lumbres. Et en plus vous l'avez sélectionné vous-même… Le ciné de plein air fait son retour avec un film d'animation qui saura faire plaisir aux petits comme aux grands : Encanto. La magie de Disney va opérer au Gîte Sainte-Thérèse d'Audenfort, **à Clerques, vendredi 4 août à 21h30**. N'hésitez pas à venir avant le début de la séance pour apprécier le lieu ! Il y aura de la restauration avec un food truck sur place et un jeu de pistes dès 16h organisé par les propriétaires du site.

Gratuit. Public familial. Infos et réservations auprès de l'Office de Tourisme du Pays de Lumbres rue François Cousin à Lumbres. Tél. 03 21 93 45 46 ou infotourisme@ccplumbres.fr

Lutte contre les violences conjugales

NOUVEAU À LA CCPL La Passerelle pour souffler, vous écouter, vous orienter

Depuis le 5 juin 2023, la Maison des Services de la CCPL accueille chaque 1er lundi du mois une permanence de La Passerelle, structure audomaroise qui se délocalise en Pays de Lumbres pour être au plus proche des victimes de violences conjugales.

La Passerelle, accueil de jour basé depuis 2 ans rue de Dunkerque à Saint-Omer, est destiné aux victimes, hommes et femmes, de violences conjugales. « *L'outil était encore inexistant il y a 2 ans sur le territoire* », présente sa directrice, Martine Deweine. Depuis son émergence, force est de constater le besoin : 140 personnes accueillies l'an dernier, et la structure dénombre 4 à 5 nouvelles demandes par semaine.

Derrière la façade de la maison de La Passerelle, on peut venir ici trouver refuge, libérer la parole, se faire accompagner en toute confidentialité par des professionnels, deux éducatrices spécialisées et une psychologue à mi-temps. C'est ouvert chaque matin à toutes et tous, sans rendez-vous. « *On sonne, on est accueilli* », décrit tout simplement Milène, éducatrice spécialisée. Un premier contact s'établi autour d'un café, d'un thé, installé dans la cuisine ou le salon... dans un cadre familial et rassurant. « *On vient ici pour souffler, discuter, avec ou sans les enfants.* »

En parallèle, des ateliers créatifs sont mis en place une fois toutes les deux semaines ainsi que des sorties randonnées, bibliothèque, sport… « *Ces temps-là ont une fonction importante et permettent aux personnes isolées de s'extérioriser, de restaurer leur image, de prendre un temps pour elles et prendre soin d'elles pour ensuite reprendre confiance* », poursuit Milène. Car pour l'éducatrice spécialisée, « *être victime de violences conjugales, ça enferme* ».

L'accompagnement de l'équipe peut aller plus loin encore si la victime décide de porter plainte. « *On respecte le rythme de chacun et il n'y a pas d'obligation* », veut rassurer la directrice.

La Passerelle travaille en partenariat avec les organismes comme la Caisse d'Allocations Familiales, les Maisons de Services, les Centres Communaux d'Action Sociale… C'est dans le cadre des actions du Centre Intercommunal d'Action Sociale de la CCPL que **La Passerelle viendra dorénavant tenir une permanence tous les 1ers lundis du mois de 14h à 16h à la Maison des Services de la CCPL, 1 chemin du Pressart à Lumbres**. Les équipes de La Passerelle reçoivent sans rendez-vous et sont à l'écoute de toute personne victime de violences conjugales. Elles sauront également conseiller et orienter, éventuellement travailler autour d'un dépôt de plainte et aboutir sur un accompagnement. « *On peut intervenir à n'importe quel moment de l'histoire de chacun* ».

Besoin d'écoute ? De conseils ? Deux possibilités !

L'intervenante sociale de la Gendarmerie Nationale, Mathilde Boddaert, reçoit le mercredi après-midi à la Brigade de Lumbres les personnes victimes de toutes formes de violences (physiques, psychologiques…)
Contacts : 06 70 66 91 61 ou iscg-stomer@francevictimes62.fr

Point info écoute gendarmerie. La maison de protection des familles du Pas-de-Calais tient une permanence à la Maison des Services de la CCPL – 1, chemin du Pressart, chaque 3e mercredi du mois de 09h00 à 12h00. Besoin d'une écoute, d'un conseil, les gendarmes pourront vous donner des informations et vous orienter vers les services compétents. Gratuit. Sans rendez-vous.

MAISON DE SANTÉ PLURIDISCIPLINAIRE

Une nouvelle médecin arrive en septembre

Située en lieu et place de l'ancienne friche commerciale, Avenue Bernard Chochoy à Lumbres, la Maison de Santé pluridisciplinaire du Pays de Lumbres labellisée par l'ARS et portée par la Communauté de Communes a accueilli ses premiers patients en septembre 2022, après 12 mois de travaux.

Elle regroupe 2 médecins généralistes, 3 infirmiers libéraux, 1 ostéopathe, 1 couple de pédicure-podologue, 1 diététicienne, 1 psychologue, 1 sophrologue… Une équipe qui ne demande qu'à s'étoffer.

Les réflexions d'une Maison de Santé pluridisciplinaire ont été initiées en 2020 avec la mise en place d'un premier groupe de professionnels de santé. L'inauguration de l'équipement le jeudi 15 juin 2023 a été l'occasion d'annoncer l'arrivée à la Maison de Santé, à compter de septembre 2023, d'une nouvelle médecin généraliste, Madame le Docteur Goigne-Mignon.

CENTRE AQUATIQUE L'AA PISCINE

5 ans, ça se fête !

Le centre aquatique intercommunal L'Aa Piscine vient de fêter sa 5e année d'ouverture en juin 2023. Pour marquer le coup, le centre aquatique a proposé un programme spécial anniversaire du 19 au 25 juin 2023, une activité par jour pour les petits et les grands. Si vous l'avez raté, rendez-vous tout l'été (à lire en page 16) !

La piscine de Lumbres, après 45 ans de service, a fermé ses portes pour laisser place à L'Aa Piscine en 2018 : un centre aquatique flambant neuf comprenant un espace forme, proposant plus de disciplines qu'auparavant et désormais de l'aquasport. On ne fait plus seulement que nager dans ce nouvel équipement adapté aux besoins d'aujourd'hui et répondant aux attentes des usagers, avec des petits plus comme par exemple la plage ludo pour les plus petits, la plage extérieure pour bronzer dehors l'été... L'Aa Piscine est un équipement familial, adapté à tous, proposant des activités variées, du Bébé dans l'eau aux leçons d'apprentissage de la natation (des petits aux adultes – perfectionnement – aquadestress). En parallèle, L'Aa Piscine accueille les scolaires et, sur les petites et grandes vacances, les centres de loisirs du territoire et de l'extérieur, du public spécialisé type IME, les entraînements des sapeurs-pompiers et gendarmes... Un équipement également au service des associations puisque la CCPL met son centre aquatique à disposition des associations sportives du territoire : Les Tritons Lumbrois - SubAA et Val'Aathlon. Cette mise à disposition vaut aussi pour les Meetings et autres compétitions. Les créneaux activités clubs représentent un tiers des activités globales de L'Aa Piscine. Le centre aquatique a très vite trouvé son public, comptabilisant 110.000 entrées par an.

CHALLENGE MOBILITÉ #3

Plus de 1400 Km plus tard…

Laisser la voiture de côté au bénéfice du vélo, les habitants du Pays de Lumbres démontrent que c'est possible quand on en a la volonté ! La 3e édition du Challenge Mobilité mis en place par la Communauté de Communes en direction de ses habitants a permis sur quatre semaines un changement de pratiques de mode de déplacement aux 13 inscrits, 8 sont allés jusqu'au bout du Défi. Au total, 1 466Km ont été effectués à vélo soit 180Km par personne et l'utilisation de la voiture individuelle a baissé de près de 20%. La part modale vélo est passée de 6 à 44% par personne. Chaque participant s'est vu remettre un gilet de sécurité et un éclairage arrière de vélo. Isabelle Picavet remporte le titre de Super Challengeuse et s'est vue remettre 200€ de chèques Happy Kdos, Virginie Bouquillion remporte le prix de la super lutteuse contre l'auto-solisme et s'est vue remettre 150€ de chèques Happy Kdos et la famille Wavrant a quant à elle remporté une activité trotti-trail en famille pour avoir remporté le titre de super famille !

RÉDUCTION ET OPTIMISATION DES DÉCHETS

La démarche de concertation est engagée !

Depuis avril dernier, la Communauté de Communes du Pays de Lumbres a engagé une nouvelle démarche de concertation auprès de ses habitants. Une consultation portant sur la réduction et la prévention des déchets. Les enjeux pour la collectivité sont nombreux : réduire les quantités de déchets, mieux trier afin d'augmenter la valorisation, gérer les déchets alimentaires (sortie de déchets alimentaires de la poubelle noire au 1er janvier 2024), développer des services efficients et adaptés aux usagers, développer les filières de traitement et de valorisation, maîtriser les coûts. Dans ce cadre, la CCPL a commencé par lancer un questionnaire en ligne qui a collecté 458 réponses.

En parallèle, les agents de la CCPL sont venus à votre rencontre sur les lieux publics pour discuter du sujet. Au total, 1300 habitants ont répondu aux questionnaires. Merci à vous ! Pendant tout le mois de juin, un comité de concertation constitué d'habitants intéressés et volontaires, de représentants associatifs, de conseillers municipaux s'est réuni à plusieurs reprises. Objectif de ces réflexions : définir une nouvelle trajectoire de baisse des tonnages de déchets d'ici à 2030 et d'amélioration du Tri sélectif pour maîtriser les coûts qui malheureusement s'envolent.

Vous êtes tous conviés à la restitution de cette seconde phase de concertation qui se tiendra **ce mercredi 28 juin 2028 à 18h à la salle des fêtes de Seninghem**.

Plus d'informations sur ce sujet important pour le Pays de Lumbres dans les prochains Mag. Renseignements auprès du service de prévention déchets au 03 21 12 94 92.

RÉPUBLIQUE FRANÇAISE
Liberté
Égalité
Fraternité

France services

Je souhaite actualiser ma situation sur Pôle Emploi

Murielle
38 ans

J'ai besoin d'aide pour accéder à mon compte Ameli

Josiane
63 ans

Je ne sais pas vers qui me tourner pour faire mon permis de conduire

Malo
23 ans

VENEZ, ON VA S'EN OCCUPER !

PROCHE DE VOUS, PROCHE DE CHEZ VOUS

Santé, famille, retraite, logement, impôts... chez France services, nos agents vous accueillent à moins de 30 minutes de chez vous et sont heureux de vous aider dans vos démarches du quotidien.

PAYS DE LUMBRES COMMUNAUTÉ DE COMMUNES

Le France services de votre territoire se situe au 1, chemin du Pressart – 62380 LUMBRES

Réalisé dans le respect des protocoles sanitaires. Continuons de respecter les gestes barrières. Continuons de porter un masque partout où il est recommandé par les autorités scientifiques.

PARTIES PRENANTES

FINANCES PUBLIQUES · ALLOCATIONS FAMILIALES · SÉCURITÉ SOCIALE l'Assurance Maladie · SÉCURITÉ SOCIALE l'Assurance Retraite · Agence nationale des titres sécurisés · pôle emploi · LA POSTE · msa santé famille retraite services · point-justice informer, orienter, aider